Presentació de la revista Per la Pau n.39 de l'ICIP

"REORIENTANT LA SEGURETAT DES DEL FEMINISME"

ICIP

Kristian Herbolzheimer

Director de l'ICIP

Volem contribuir a la definició d'una seguretat que es responsabilitzi de les vulnerabilitats humanes i (RE)CONÈIXER LES APORTACIONS DEL FEMINISME

Creiem que és important trobar maneres de desbinaritzar la pau i la seguretat des del feminisme

L'any passat va haver-hi més morts a Mèxic que en el major conflicte bèl·lic: L'AFGANISTAN

Creiem que, per a una seguretat amb òptica feminista, són necessàries iniciatives pacifistes

La presentació es va enregistrar i està disponible en castellà i en anglès al canal YouTube de l'ICIP

Entre les quasi **100 participants** al webinar, va haver-hi persones interessades que van participar a través del xat des d'una gran diversitat geogràfica: Argentina, Bèlgica, Canadà, Equador, EUA, Finlàndia, Índia, Mèxic, Sierra Leone, Suècia, Zimbàbue...

TAKETA GRAFIKO FEMINISTA
FEM GARA BAT.
RELATO GRAFICO FEMINISTA

Nora Miralles

He viscut el conflicte basc

Periodista especialitzada en anàlisi internacional i investigadora en gènere, militarisme, seguretat i drets humans

Hem de reapropiar-nos del terme

SEGURETAT

CONCEPTE ACTUAL

Prové de la Guerra Freda

DELEGUEM LA RESPONSABILITAT DE LA NOSTRA SEGURETAT A L'ESTAT

Qui decideix què són amenaces existencials?

??

~~LLIBERTATS~~

ANYS 90

Sorgeixen veus crítiques

SEGURETAT HUMANA

Comunitats i individus al CENTRE

IMPOSSIBLE assolir-la sense tocar les estructures de PODER

FEMINISME

Qüestionar el rol de l'Estat com a protector

Assumir que la seguretat absoluta no existeix

Les experiències d'(in)seguretat no són universals ni objectives

SEGURETAT COMUNITÀRIA I QUOTIDIANA

Situar la noció de VULNERABILITAT al centre dels debats i de les pràctiques polítiques

Element clau per transformar el paradigma actual de la seguretat?

RESPONSABILITAT MÚTUA

Cures col·lectives i comunitàries

Ana Velasco

Analista de seguretat feminista i membre de Women In International Security (WIIS)

A l'inici, per a mi, el concepte SEGURETAT no tenia res a veure amb el feminisme. Després, em vaig adonar que això era una visió molt androcèntrica.

Ha millorat la nostra seguretat?

31 OCTUBRE 2000

Consell de Seguretat de l'ONU:

RESOLUCIÓ 1325

Ir cop que s'aborda el "paper de les dones en la pau i la seguretat internacional"

LIMITACIONS

És vinculant però no hi ha mecanismes per al seu compliment

Entre les dones que la van impulsar hi havia diferents visions: antimilitarista i una de més pragmàtica

VINCULACIÓ MILITARISTA DE LA RESOLUCIÓ

obren espais a dones però No es qüestiona l'estructura

Es defineix seguretat davant d'"AMENACES EXTERNES"

Perpetua desigualtats Nord-Sud → Poder colonial

Hi ha dones en perill DINS de les seves fronteres, com al Canadà.

NORD-SUD GLOBALS: seguretat no significa el mateix

NI UNA MENOS

Amèrica Llatina: pocs conflictes bèl·lics però altes taxes de violència (FEMINICIDIS)

La pandèmia de la COVID-19 ha mostrat Estats militaritzats però sense recursos mèdics

PER CANVIAR cal replantejar-se constantment

S'ha de posar el focus en les ESTRUCTURES DE PODER i no en les persones

DESCOLONITZAR tots els àmbits

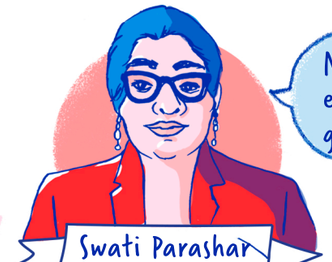

Swati Parashar

Professora titular d'Investigació sobre Pau i Desenvolupament (U. Gotemburg)

No és habitual poder compartir aquests espais amb les nostres col·legues, moltes gràcies.

INTERDISCIPLINARIETAT

Trencar fronteres entre diferents camps d'estudi, com treballa el feminisme.

Ara estudio les fams massives com a conseqüència de conflictes bèl·lics

LES GUERRES ES NORMALITZEN MITJANÇANT DISCURSOS I PRÀCTIQUES DE GÈNERE

Se'n parla molt en els mitjans, en l'art... de les Guerres.
Però "viure dins de les guerres" és una realitat.

S'ha parlat de la COVID-19 en termes bèl·lics.

DONAR GÈNERE A LA GUERRA CANVIA EL FOCUS: FEMINISME

La guerra com a "política de fer mal" és una activitat profundament relacionada amb el gènere

VÍCTIMES

DONES

ACTIVISTES

SUPERVIVENTS

Els seus cossos són símbols culturals o nacionals sobre els quals es lliuren les guerres

Iraq i Afganistan, ambdós bàndols deien que alliberaven les dones

Castrar l'"enemic" i fecundar les dones com a estratègia de guerra

Nens i nenes són exèrcit i víctimes (esclaves sexuals)

PLANIFICADORES I PERPETRADORES

Feministes van més enllà de la victimització de les dones

ELS CONEIXEMENTS FEMINISTES HAN ESTAT CLAUS PER DESTACAR LES DIVERSES FORMES DE VIOLÈNCIA

Però s'han ignorat altres tipus de violències com les FAMS relacionades amb guerres i conflictes. No generen interès.

Els Estats decideixen quins cossos moren de gana i quins no...

¿ SOLUCIONS? ?

JUSTÍCIA REPARADORA I RESTAURADORA

EXPANDIR EL NOSTRE CAMP DE VISIÓ
Els estudis feministes sobre seguretat estant esdevenint cànons disciplinaris

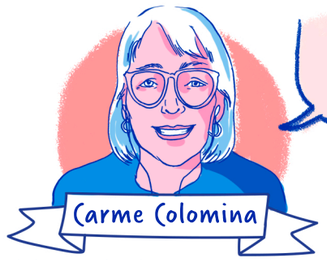

Carme Colomina

Periodista i investigadora especialitzada en la UE

L'emergència sanitària ha servit de coartada per un moment tecnocràtic que s'ha de DESFER

Com Europa ha militaritzat la seva política ?

Hem vist a presidents declarant LA GUERRA sanitària al coronavirus

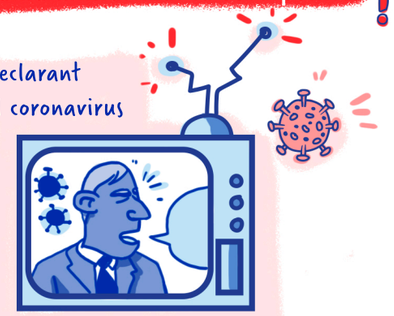

En molts casos s'ha traduït en

Concentracions de poder amb els estats d'alarma

Tancament de fronteres

Militarització injustificada i violència policial

Intents de control de l'opinió pública

Europa ha construït un fals relat de seguretat edificat sobre un blindatge de fronteres

La seguretat genera un negoci molt lucratiu

Els governs europeus necessiten reconèixer els vincles que hi ha entre aquestes estructures de violència i les que perviuen en les societats patriarcals en forma de PRECARIETAT, VIOLÈNCIA, INSEGURETAT ECONÒMICA, INVISIBILITAT O EXPLOTACIÓ.

En temps de COVID-19, la idea de seguretat s'ha traduït en la idea de CURA i la necessitat de serveis públics i protecció social

Per canviar el paradigma de seguretat cal canviar el concepte de PODER i d'AMENAÇA

CANVIAR LES LÒGIQUES BINÀRIES

Les desigualtats erosionen les **democràcies**

i la nostra percepció de seguretat.

CAL SUPERAR LES VISIONS HEGEMÒNIQUES DEL CONCEPTE DE SEGURETAT

"La seguretat humana no depèn de la quantitat o la mida de les nostres armes, sinó de la **qualitat de les nostres relacions**"

John Paul Lederach

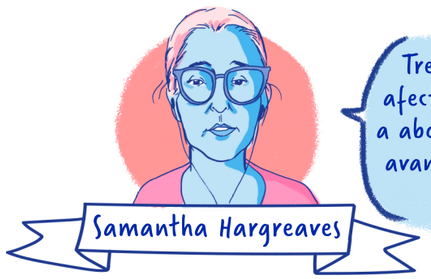

Samantha Hargreaves

Fundadora i directora de WoMin African Alliance

Treballo amb dones en comunitats afectades per la repressió violenta per a abordar els traumes, organitzar-se i avançar en alternatives ecofeministes al desenvolupament

Les indústries extractives com la mineria, les plantacions agrícoles i els projectes de macropreses desencadenen la violència de l'empobriment en la vida de les dones

Un sistema econòmic extractivista és una economia de COSTOS IMPAGATS

Per a les **ecofeministes**, la dominació sobre les dones i la dominació sobre la naturalesa estan relacionades

Tant la terra com les dones es consideren inferiors, es tracten com a propietat i com a mercaderies que són prescindibles i es poden maltractar

El CAPITALISME prioritza el benefici i la riquesa d'una elit en detriment de la seguretat de la majoria dels habitants de la Terra i dels ecosistemes

Les lleis privilegien les empreses multinacionals i no protegeixen els drets de les comunitats

Necessitem reformes des de l'ECOFEMINISME, superar el sistema patriarcal i assumir el deute colonial del Nord cap al Sud global

KONTAKETA GR
FEM
GARA
BAT.
RELATO GRAFICO FEMINIST

Presentació de la revista Per la Pau n.39 de l'ICIP

"REORIENTANT LA SEGURETAT DES DEL FEMINISME"

ICIP